



Passo Fundo consolida-se como terceiro maior polo de saúde no sul do país

Passo Fundo com pouco mais de 200 mil habitantes, a saúde se tornou um dos maiores motores da economia.



Cremers inaugura nova sede da Delegacia Seccional de Passo Fundo

Em uma cerimônia marcada pelo estreitamento dos laços com a comunidade médica do interior, o Cremers inaugurou a nova sede da Delegacia Seccional em Passo Fundo.



Morre em Passo Fundo o professor e médico Gilberto Tubino da Silva, referência na cirurgia vascular

Reconhecido como uma das maiores referências da medicina e do ensino superior na região Norte do Rio Grande do Sul, o profissional deixa um legado marcado pela excelência na área da angiologia e cirurgia vascular.



Anunciada troca na Secretaria de Saúde do Município

Caroline Gosch foi anunciada como Secretária de Saúde. Servidora de carreira do município desde 2004, Caroline vinha atuando como secretária adjunta da pasta e possui ampla experiência na gestão pública e na rede municipal de saúde.

Parabéns

AOS ANIVERSARIANTES NOSSOS
VOTOS DE FELICIDADES!

JUNHO

- 02 - Renato Danilo Peccin
Rogério Tadeu Tumelero
Taísa Blum Lopes
- 03 - Eduardo Gayger Muller
- 04 - Berenice Maria Nacul de Miranda
Daniel Gobbi
- 06 - José Osvaldo Drum
Paulo Ceratti de Azambuja
- 08 - Nero Silva de Castro
- 09 - Pérsio Ramon Stobbe
- 11 - André Roberto Lupatini
- 12 - Paula Stefenon
- 13 - Bernardo Dias Tams
- 14 - Marcos Dal Vesco Neto
- 15 - Everton de Lima
Paulo Sérgio Zittlau
- 16 - José Ribamar Fernandes Saraiva Junior
- 17 - Diogenes Luis Basegio
Miguel Duda Schmitz
- 18 - Alexandra Oro Gregianin
Fábio Batistella
Jaderson Wollmeister
- 21 - Luiz Aquino Teixeira Kurtz
- 25 - Luis Alberto Santana de Moraes
- 26 - Gláucia Sarturi Tres
Marcos Ceita Nunes
Milton Leonardo Lenzi Bergamo
- 27 - Ornella Sari Cassol
- 30 - Lucio Ernesto G. Do Nascimento
Odilon Ferreira Dornelles

AGOSTO

- 01 - Danielle Negrello
Hugo Roberto Kurtz Lisboa
- 03 - Mateus Picada Correa
- 07 - Fabiana Piovesan
- 09 - Flávia Pereira Reginatto Grazziotin
- 11 - Karine Rucker
- 12 - Rodrigo Arnold Tisot
- 14 - Betty Rose Menegol Bassani
Ercília Maria Faccenda
- 24 - Nathalia D'Agustini
- 25 - Clodoaldo Oliveira da Silva
Gaston Endres
Mateus Breitenbach Scherer
- 26 - Fabiano Fernandes Vieira
Sérgio Arruda Júnior
- 27 - Rafaela Lazzari Pietroski
- 28 - Luiz Carlos Trombini
- 31 - Marcelo Pimentel

JULHO

- 01 - Lucas Duda Schmitz
Sebastião M. G. Vidal Filho
Thais Rohde Pavan
- 03 - Rodrigo Mazoco Borges
- 05 - Priscilla de Almeida Jorge
- 06 - Cláudio Roberto Coracini
- 10 - Alexandre Bueno da Silva
- 11 - Cristovam Pan
Luiz Maurício Beltrame
- 13 - Carine Lima Borghetti
- 15 - Afonso Heckler
Raísa Schutz Maran
- 19 - Rodrigo Ughini Villarroel
Pedro Matheus Damiani Ferrarin
- 20 - Flávio Korb
João Batista Machado Giongo
- 21 - Albino Júlio Sciesleski
- 23 - Júlia Cremona Cadore
- 24 - José Emilio Mendes Lima
- 26 - Aiglon Moura Simas Neto
Dante Oliveira Heckler
- 27 - Elaine Schroder Santos
Érico Adalberto Linden
Luiz Carlos Leite Pfluck
- 28 - Cláudio Fernando Goelzer Filho
Jair Luiz Guarienti
- 29 - Delmar Hansen
- 31 - Julmar Ignácio Biancini

SETEMBRO

- 01 - Leandro Kruehl do Nascimento Filho
Paulo Roberto Weinert
- 03 - Cristiane da Silva Rodrigues de Araújo
Daniele Gehlen Klaus
Júnior Grandi
- 04 - Luiz Carlos Manzato
Ramir Luan Perin
- 06 - Edison Luis Covatti
- 08 - Antero Camisa Júnior
Rudah Jorge
- 10 - Tercildo Knop
- 13 - André Kuhn
Gabrielle Senter
Omar Toufic Mounzer
- 14 - Laura Zanella Caús
- 15 - Carlos Augusto Scussel Madalosso
Fernando Boscatto
- 17 - Daniel Ribeiro Lopes
Rosemar Stefenon
Wagner Rosso
- 18 - Liége Graebin
- 19 - Bibiana Callegaro Fortes
- 21 - Claucir Antônio Tamagno
- 22 - Leonardo Quadros da Paixão
Luiz Roberto Rovaris
- 26 - Vanderlei Magalhães da Silveira
- 27 - Luiz Antônio Lucca

Diretoria Ameplan Gestão 2024/2026

Presidente	Ornella Sari Cassol
Dir. Administrativo	Francisco Madalosso de Bittencourt
Dir. Financeiro	Geraldo Scussel
Dir. Relações Públicas e Sociais	Laura Zanella Caús
Dir. Científico	Jorge Roberto Marcante Carlotto
Dir. Normas	Nicolas Almeida Leal da Silva
Dir. Exercício Profissional	Sabine Braga Chedid
Dir. Assuntos Comunitários	Jaber Nahat de Souza Saleh
Conselho Editorial	Gabriela Estacia Ambros
Conselho Editorial	Jéssica Zandoná
Conselho Editorial	Adolfo Lara Brkanitch

Departamentos de Especialidades

Alergia e Imunologia: Daniele Comin da Costa e Debora Corazza Biazin

Anestesiologia: Alcides D'artagnan Bueno Nunes

Angiologia e Cirurgia Vascular: Mateus Picada Correa

Cardiologia: Elias Sato de Almeida e Luiz Carlos Pereira Bin

Cirurgia Geral: Aiglon Moura Simas Neto e Marcos Dal Vesco Neto

Cirurgia Plástica: Junior Grandi

Coloproctologia: Ramir Luan Perin

Dermatologia: Flávia Pereira Reginatto Grazziotin e Juliana Mazzoleni Stramari

Endocrinologia: Pérsio Ramon Stobbe

Gastroenterologia: Angelina Dantas Costa e Pedro Matheus Damiani Ferrarin

Ginecologia e Obstetrícia: Jéssica Zandoná

Mastologia: Diogenes Luis Basegio e Rafael Ribeiro Martini

Medicina do Trabalho: Ricardo Presotto

Medicina do Sono: Lílzia Helena de Britto Medeiros e Tiago Teixeira Simão

Oftalmologia: Priscila de Almeida Jorge

Oncologia: Felipe Thomé dos Santos e Marina Ractz Bueno

Ortopedia e Traumatologia: Marcos Ceita Nunes e Diego da Silva Collares

Otorrinolaringologia: Lílzia Helena de Britto Medeiros e Bibiana Callegaro Fortes

Pediatria: Cristina de Oliveira e Mariane Vanzin Boeira

Psiquiatria: Juliano Stuke Nogara

Urologia: Gabriel Weiss e Mauro Ghedini Costa

Radiologia e Diagnóstico por Imagem: Marcelo Ribeiro e Robson Rottenfusser

Reumatologia: Thais Rohde Pavan

MENSAGEM DA PRESIDENTE

Dra. Ornella Cassol

Presidente da Ameplan
Gestão 2024/2026

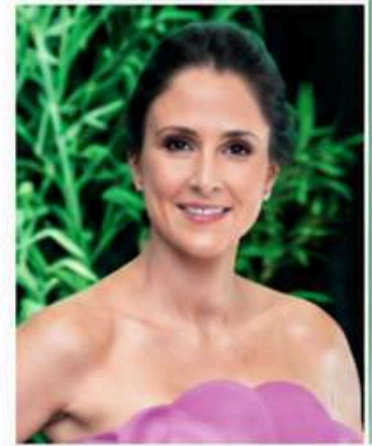

Esta edição do Informativo da AMEPLAN destaca que Passo Fundo está entre os três maiores polos médicos e de saúde do sul do Brasil.

O setor reúne mais de 10 mil empregos formais, atrai investimentos e consolida o município com polo de saúde.

Mais do que hospitais, o chamado Complexo Produtivo da Saúde envolve um ecossistema completo: clínicas, laboratórios, serviços de diagnóstico por imagem, indústria de insumos, comércio atacadista e varejista de medicamentos, tecnologia médica, planos de saúde e uma ampla rede de apoio.

Essa estrutura permite o atendimento a centenas de municípios e transforma a cidade em referência regional.

Nós médicos temos um papel fundamental nesta expressiva conquista, pois com nosso trabalho incansável em favor da saúde de nossos pacientes, aliado a outros importantes aspectos, é que permite que ocorra este reconhecimento.

Representando a AMEPLAN estive na inauguração da nova sede da Delegacia Seccional do Cremers em Passo Fundo. Situada na Rua Paissandu, no Centro, o novo espaço busca oferecer um atendimento mais ágil e acolhedor aos médicos e à população da Região Norte do Estado. Nossos cumprimentos a diretoria do Cremers.

Assumi recentemente a Secretaria Municipal da Saúde Caroline Gosch. Servidora de carreira do município desde 2004, Caroline vinha atuando como secretária adjunta da pasta e possui ampla experiência na gestão pública e na rede municipal de saúde. Desejamos a ela pleno êxito no exercício de sua nova função.

Realizamos recentemente assembleia geral com apresentação dos resultados do exercício de 2025. Nosso ativo apresentou evolução patrimonial consistente, reforçando a capacidade financeira e a estabilidade institucional da entidade. Estrutura patrimonial sólida, baixo nível de obrigações de curto prazo e forte predominância de patrimônio próprio.

Em 2024, quando nossa gestão assumiu, enfrentamos diversidades diante da enchente que atingiu o Rio Grande do Sul e mesmo diante deste cenário fechamos aquele ano em equilíbrio. Em 2025 tivemos, entre outras importantes ações, a retomada do Congresso Médico de Passo Fundo e mesmo diante do alto investimento em um evento deste porte, fechamos o ano com superavit.

Nosso cuidado e zelo com as finanças reforça a capacidade financeira e a estabilidade institucional da entidade. Isso significa tratar com austeridade e transparência os recursos vindos, principalmente, da contribuição mensal de nossos associados. Assim seguiremos.

Mais uma vez reforço o convite aos colegas médicos e médicas, que ainda não são associados da AMEPLAN, para que venham somar forças nesta entidade que trabalha na valorização da medicina. Somente com apoio e a participação de todos é que poderemos seguir atuando na valorização da atividade médica junto a comunidade local e regional.

Obrigada,
Ornella Cassol



**Conheça as vantagens
de ser associado**

Estar associado à AMEPLAN representa contribuir no fortalecimento e valorização da profissão médica.

A entidade, através de diversas ações, trabalha para contribuir com a valorização da medicina junto à comunidade, levando méritos e ganhos associados e contribuir com o crescimento da nossa entidade.

Faça contato com nossa entidade através do fone 54 3311 6322
pelo e-mail ameplan@ameplan.com.br
ou whatsapp 54 99688-0181 e associe-se já.

Engetex
ar condicionado

Wi-Fi

© 54 3311.5454

Entre no clima da melhor tecnologia.

Participação no Congresso Brasileiro de Mastologia

Nos dias 13 a 16 de maio, estive em Goiânia participando do 28º Congresso Brasileiro de Mastologia. Foram dias de muito aprendizado, troca de experiências e atualização sobre os avanços no diagnóstico e tratamento das doenças mamárias.

Sair da rotina, atravessar o país e dedicar esse tempo ao estudo faz parte do compromisso que tenho com uma medicina cada vez mais cuidadosa, atualizada e de qualidade para minhas pacientes. Acredito que buscar conhecimento constantemente também é uma forma de cuidar.

Entre os temas discutidos neste ano, ganhou destaque a importância da atividade física regular na prevenção do câncer de mama. E para reforçar essa mensagem de forma prática, o congresso promoveu a corrida "Masto Runners", realizada às 6h da manhã do sábado, dia 16/05, com percurso de 4 km, da qual também participei.

Um momento simbólico, mas muito importante, lembrando que prevenção e saúde caminham juntas também fora dos consultórios.

Parabéns à Sociedade Brasileira de Mastologia e a todos os organizadores por mais um congresso de excelência para a mastologia nacional.

Dr. Rafael Martini
Médico Mastologista
CRM/RS 29.406
RQE 20296



Dr. Eduardo Möller & Dr. Julio Somensi

HOSPITAL DA VISÃO
VISION CARE CENTER

SUBESPECIALIDADES

Córnea e Cirurgia Refrativa

Dra. Caroline Moreira - CREMERS 31.693 - RQE 26.206

Catarata e Cirurgia Refrativa

Dr. Eduardo Möller - CREMERS 35.340 - RQE 28.420

Uveítes e Toxoplasmose Ocular

Dra. Gabrielle Senter - CREMERS 36.733 - RQE 34.414

Lentes de Contato e Ceratocone

Dra. Ivanise Dressler - CREMERS 26.432 - RQE 19.940

Glaucoma

Dr. Julio Somensi - CREMERS 26.501 - RQE 20.577

Cirurgia Refrativa e Oftalmologia Geral

Dra. Marcele Pazinato - CREMERS 39.830 - RQE 37.855

Oftalmopediatria e Estrabismo

Dra. Monique Avozzani - CREMERS 30.239 - RQE 22.496

Oculoplástica e Prótese Ocular

Dr. Tiago Franco Martins - CREMERS 36.677 - RQE 30.534

Retina e Vítreo

Dr. Tiago Gnocchi da Costa - CREMERS 31.325 - RQE 23.812

(54) 2103-0303

(54) 9 9981-9981

@hospitaldavisaco.passofundo

Av. 7 de Setembro, 737 - Passo Fundo - RS



www.hospitaldavisao.med.br

Cirurgias plásticas pós-maternidade: planejamento individualizado para recuperar contornos corporais

A procura por cirurgias plásticas após a maternidade continua crescendo nos consultórios, principalmente entre mulheres que mantêm rotina saudável, recuperam o peso após a gestação e ainda percebem alterações persistentes no abdome e nas mamas.

Depois da gravidez e da amamentação, o corpo passa por mudanças estruturais importantes. Flacidez de pele, perda de sustentação abdominal, excesso cutâneo, diástase muscular e alterações mamárias costumam permanecer mesmo após alimentação equilibrada e atividade física regular.

Entre as alterações mais frequentes está a diástase abdominal, caracterizada pelo afastamento dos músculos retos do abdome durante a gestação. Em parte das pacientes, essa musculatura não retorna completamente à posição anterior após o parto, favorecendo abaulamento abdominal, perda de firmeza e dificuldade de contração da parede abdominal.

Em boa parte dos casos, o abdome projetado no pós-gestacional não está relacionado apenas à gordura localizada. Existe associação entre diástase, flacidez cutânea, excesso de pele e alterações da sustentação muscular.

Nessas situações, a lipoabdominoplastia permanece como uma das principais abordagens cirúrgicas. A cirurgia permite tratar gordura residual, excesso de pele e diástase abdominal em um mesmo procedimento, recuperando firmeza e definição do contorno corporal.

As mamas também passam por mudanças importantes após gravidez e amamentação. Oscilações de volume, perda de sustentação e flacidez alteram o formato mamário em diferentes graus.

Pacientes que mantêm volume mamário adequado costumam apresentar indicação para mastopexia sem prótese, cirurgia responsável pelo reposicionamento das mamas e retirada do excesso de pele. Já nos casos em que existe perda de volume associada à queda mamária, a mastopexia com prótese participa da recuperação da projeção e do preenchimento do colo mamário.

A mamoplastia redutora também permanece entre os procedimentos frequentes após a maternidade, principalmente quando existe excesso de volume mamário associado a desconforto físico, dores cervicais, peso sobre os ombros e limitação funcional.

O planejamento cirúrgico pós-maternidade exige avaliação individualizada. Qualidade da pele, presença de diástase, comportamento cicatricial, número de gestações, estabilidade do peso e tempo de amamentação influenciam diretamente na escolha da técnica e na segurança do procedimento.

Outro ponto importante envolve o momento adequado para operar. O corpo precisa passar por estabilização hormonal e recuperação pós-gestacional antes da cirurgia, permitindo planejamento mais preciso e recuperação mais segura.

Mais do que recuperar o corpo anterior à gravidez, a cirurgia plástica pós-maternidade busca tratar alterações anatômicas persistentes com proporcionalidade, naturalidade e segurança, respeitando as características individuais de cada paciente.

Dr. Daniel Ribeiro Lopes | Cirurgião Plástico - CREMERS 33481 | RQE 34958

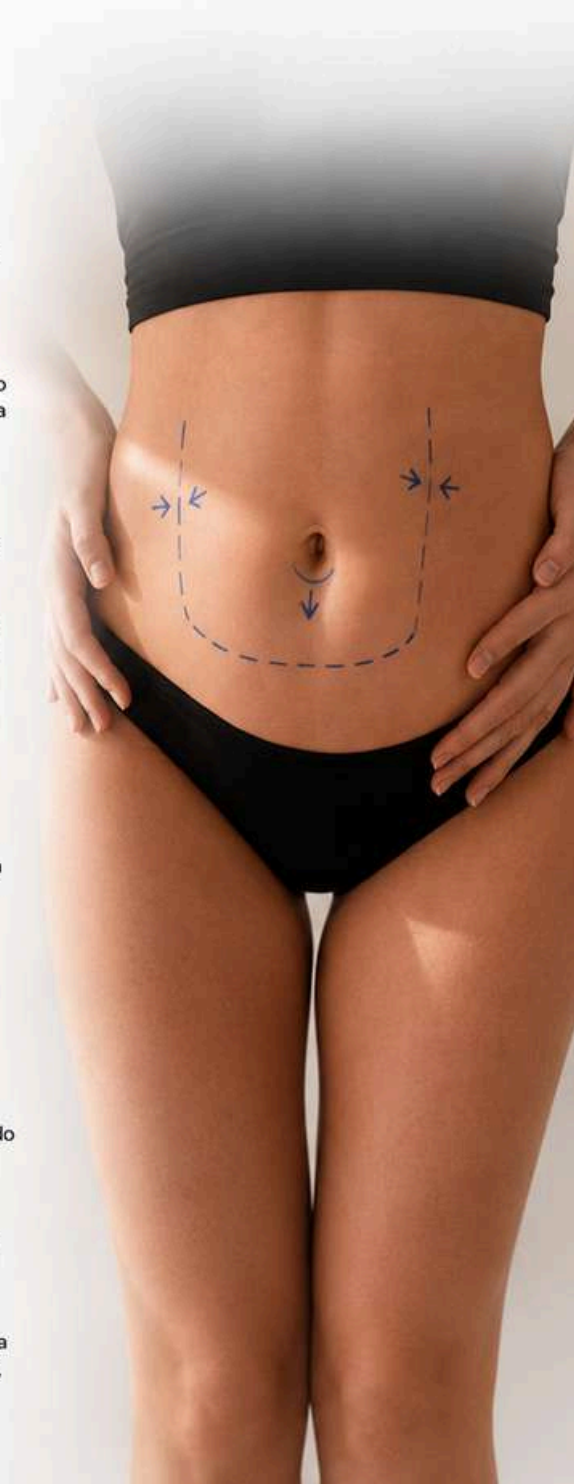

CIRURGIAS PLÁSTICAS

Corporais, faciais e reconstrutivas

Lipoabdominoplastia de Média Definição

Mastopexia

Mamoplastia Redutora

Explante Mamário

Lipoaspiração

Correção de Ginecomastia

Blefaroplastia Inferior e Superior

Lifting Facial



Dr. Daniel Ribeiro Lopes

Cirurgia Plástica
CRM 33481 | RQE 34958

Contato para agendamentos e informações:

(54) 99680-5088 (54) 3254-0390 @ drdanielribeirolopes www.drdanielribeiro.com.br

Medicity Tower Rua Paissandú - 549 - Sala 1204 | Passo Fundo/RS





Cremers inaugura nova sede da Delegacia Seccional de Passo Fundo

Em uma cerimônia marcada pelo estreitamento dos laços com a comunidade médica do interior, o Cremers inaugurou, no dia 17 de abril de 2026, a nova sede da Delegacia Seccional em Passo Fundo. Localizado na Rua Paissandú, 1718, Sala 01, no Bairro Centro, o novo espaço foi projetado para oferecer um atendimento mais ágil e acolhedor aos médicos e à população da Região Norte do estado.

O evento reuniu médicos, autoridades locais e representantes do Conselho. O ponto alto da solenidade foi o descerramento da placa comemorativa, que oficializou a entrega das novas instalações.

Em seu discurso, o presidente do Cremers, Régis Angnes, lembrou que Passo Fundo é a sexta maior economia do Rio Grande do Sul e consolida-se como um verdadeiro polo médico-hospitalar. Atraindo pacientes de diversas localidades para atendimentos de média e alta complexidade em instituições de referência, o município abriga uma expressiva população médica que necessita de suporte institucional próximo e eficiente.

O coordenador das Delegacias Seccionais do Cremers, Jaber Saleh, também fez uso da palavra para explicar as múltiplas funções do novo espaço. Ele enfatizou que o local não facilitará apenas o acesso do médico aos serviços do Conselho, mas também atuará como um ponto de atendimento e ouvidoria para os médicos e a população.

“Este espaço faz parte de um plano de interiorização do Cremers, reforçando o papel judicante, fiscalizador e cartorial”, pontuou Saleh, estendendo o convite para que toda a comunidade conheça as novas instalações.

Durante a inauguração, o delegado seccional de Passo Fundo, Nilton Bonadeo, destacou a importância regional da presença do Cremers com sede fixada no município. Em sua fala, ele ressaltou que a Delegacia estará de “portas abertas” para atender aos colegas.

“A função do Cremers é proteger a boa Medicina. A intenção da atual gestão é a interiorização, recebendo de braços abertos o médico que atua no interior do estado”, afirmou.

A nova Delegacia Seccional de Passo Fundo soma-se às outras cinco representações estratégicas do Cremers no interior gaúcho: Caxias do Sul, Ijuí, Novo Hamburgo, Pelotas e Santa Maria. Nestes locais, os médicos podem realizar serviços essenciais de forma descentralizada, como a retirada do registro profissional, o cadastro biométrico e a emissão da cédula de identidade médica em cartão com chip – requisitos fundamentais para a certificação digital obrigatória.

Texto: Sílvia Lago

Edição: Leticia Bonato

Assessoria de Imprensa Cremers

ctcan.com.br 54 3191 5261 / Passo Fundo - RS CRM 00047RQE 196

CTCAN – Centro de Tratamento do Câncer

EQUIPE MULTIDISCIPLINAR PARA O ACOMPANHAMENTO DO PACIENTE ONCOLÓGICO.

Dr. Alvaro Machado
Oncologia Clínica
Responsável Técnico

Dra. Mariangela Pedy
Dor e Acupuntura

Dr. Alex Seidel
Oncologia Clínica

Dra. Daniele Kosen
Genética Médica

CTCAN
Centro de Tratamento do Câncer





20 de maio de 2026

AMEPLAN reuniu associados em assembleia geral ordinária para apresentação das contas do exercício de 2025.

ASSEMBLEIA GERAL ORDINÁRIA

Prestação de contas de 2025 evidencia crescimento patrimonial, equilíbrio financeiro e fortalecimento institucional da AMEPLAN.



PRESTAÇÃO DE CONTAS

Sob a coordenação da presidente Ornella Cassol, a contadora Valquíria Ferreira apresentou os números do balanço de 2025, que refletem a evolução patrimonial consistente da entidade e a manutenção de uma estrutura financeira sólida e equilibrada.



RESULTADOS FINANCEIROS

O exercício de 2025 foi encerrado com superávit, reafirmando a capacidade da AMEPLAN de gerir recursos com responsabilidade e eficiência. A entidade segue tendo liquidez e sustentabilidade.



FORTELECIMENTO INSTITUCIONAL

A atuação da AMEPLAN em 2024 e 2025 também se destacou pelo apoio a instituições de assistência social e pela realização de campanhas que fortalecem a comunidade local e regional, consolidando seu papel como agente de transformação social.



Os resultados demonstram a solidez financeira e o compromisso da entidade com transparência, governança e sustentabilidade institucional.

– Ornella Cassol, presidente da AMEPLAN

INDICADORES DO EXERCÍCIO 2025



+12,95%

Crescimento patrimonial consistente



99,04%

do património composto por recursos próprios



Recuperação financeira consolidada

Resultado positivo que reforça a saúde financeira da entidade



Atuação social e comunitária

Apoio a instituições e campanhas que promovem impacto social



Governança fortalecida

Transparência, responsabilidade e perenidade da entidade



um espaço

Unimed
Planalto Médio/RS

afetto 
Aqui todos pertencem.

Um espaço onde o cuidado acontece com sensibilidade, estrutura e respeito às diferenças.



Anunciada troca na Secretaria de Saúde do Município

O Prefeito de Passo Fundo, Pedro Almeida anunciou em 14/5, a enfermeira Caroline Gosch como Secretária de Saúde. Servidora de carreira do município desde 2004, Caroline vinha atuando como secretária adjunta da pasta e possui ampla experiência na gestão pública e na rede municipal de saúde.

O prefeito Pedro Almeida destacou a experiência da nova secretária e reforçou a confiança no trabalho que será desenvolvido à frente da pasta.

O Prefeito também agradeceu ao secretário Diego Farias. "O Dr. Diego trouxe um olhar do médico da atenção básica para a nossa gestão e ajudou a construir importantes conquistas para a nossa rede.

Segue agora atuando no município como profissional médico e contribuindo especialmente com o nosso Hospital Municipal onde ele teve passagem marcante", declarou o prefeito.

Caroline ressaltou que assume a função com o compromisso de dar continuidade às ações. "Assumo essa missão com muita responsabilidade e dedicação. Seguiremos trabalhando de forma integrada, valorizando as equipes e buscando constantemente qualificar os serviços oferecidos à comunidade", declarou.

Ao longo da trajetória no serviço público, Caroline já exerceu funções estratégicas dentro da Secretaria de Saúde, com atuação em diferentes áreas técnicas e de coordenação. Reconhecida pelo trabalho desenvolvido junto às equipes e pelo conhecimento da estrutura da rede municipal, ela participou diretamente da condução de políticas públicas voltadas ao atendimento da população.

Realize seu evento na AMEPLAN

Estrutura completa a sua disposição

Se você está em busca de um local para realizar seu evento, saiba que na AMEPLAN você encontra uma excelente estrutura em área central da cidade.

A AMEPLAN possui uma sede estruturada para bem atender seus associados. Localizada no primeiro andar do Centro Clínico Crediplan, na Rua Uruguai, 2001, centro de Passo Fundo, a sede tem salas de reuniões e cursos, secretaria e auditório com capacidade para 100 pessoas.

Os espaços podem ser utilizados pelos associados sem custo (apenas taxa de limpeza) e para demais médicos e outros segmentos da comunidade, com valores muito acessíveis.

Junto a AMEPLAN podem ser realizadas reuniões, cursos, palestras e seminários com conforto e qualidade.



Para obter mais informações sobre estes espaços, bem como reserva de datas, o contato pode ser feito com a secretaria da entidade.

www.ameplan.com.br

☎ (54) 3311.6322

📞 (54) 99688.0181

✉ ameplan@ameplan.com.br

Falecimento do médico Gilberto Tubino

Faleceu no dia 12 de Abril de 2026, em Passo Fundo, o professor e médico Gilberto Tubino da Silva, aos 87 anos. Reconhecido como uma das maiores referências da medicina e do ensino superior na região Norte do Rio Grande do Sul, o profissional deixa um legado marcado pela excelência na área da angiologia e cirurgia vascular, além de importante atuação na vida pública do município.

Vitimado por um acidente vascular cerebral, Gilberto Tubino construiu uma trajetória de destaque na medicina, na docência e na política local. Nascido em Quaraí, em 1939, era filho de Oceano Gomes da Silva e Zilah Tubino da Silva. Estudou no Colégio Júlio de Castilhos, em Porto Alegre, e graduou-se em Medicina pela Universidade Federal do Rio Grande do Sul (UFRGS).



Ao longo de sua carreira, especializou-se em cirurgia vascular e angiologia, com formação complementar em importantes centros médicos do país e do exterior. Realizou estágio em cirurgia geral na Santa Casa de Porto Alegre, residência no Hospital da Gamboa, no Rio de Janeiro, e mestrado no Instituto Policlínico de Barcelona, na Espanha. Desde 1976, era especialista reconhecido pela Sociedade Brasileira de Angiologia e Cirurgia Vascular.

Em Passo Fundo, sua história se confunde com o desenvolvimento da medicina local. Professor emérito da disciplina de Angiologia e Cirurgia Vascular da Faculdade de Medicina da Universidade de Passo Fundo (UPF), também foi chefe do Departamento de Cirurgia e diretor da instituição entre 1986 e 1992. Em 1981, protagonizou um marco histórico ao realizar o primeiro transplante renal no Hospital São Vicente de Paulo.

Tubino também teve papel decisivo na formação de gerações de médicos. Foi fundador e coordenador do Programa de Pós-Graduação em Cirurgia Vascular do Hospital São Vicente de Paulo, onde esteve à frente do programa de residência médica de 1980 a 2014. Também coordenou a residência em cirurgia vascular no Hospital de Clínicas de Passo Fundo.

Reconhecido nacionalmente, foi um dos criadores da disciplina de angiologia e cirurgia vascular no currículo das faculdades de medicina do Brasil, feito que lhe rendeu, em 1987, a Ordem do Mérito Angiológico René Fontaine, a maior honraria concedida pela especialidade. Autor de inúmeros artigos científicos publicados no Brasil e no exterior, também fundou a Revista Médica da Faculdade de Medicina da UPF e atuou como editor-chefe da Revista da Unimed Planalto Médio e AMEPLAN.

Além da medicina, também teve participação ativa na vida política do município. Foi vereador em Passo Fundo e integrava a bancada do PTB à época do golpe militar de 1964, atuando ao lado de nomes como Meirelles Duarte, Ernesto Scortegagna, Delmo Alves Xavier e Odilon Soares de Lima.

Gilberto Tubino da Silva deixa duas filhas, dois filhos, três netos, inúmeros amigos e uma legião de pacientes, colegas e ex-alunos que testemunharam sua competência profissional, dedicação à medicina e profundo humanismo.

EXPEDIENTE

AMEPLAN – Associação Médica do Planalto
Rua Uruguai, 2001 – Bloco A – CEP 99010-112 – Passo Fundo/RS
Fone/Fax (54) 3311 6322 – (54) 3311 3622
Whatsapp (54) 99688-0181
Expediente: 8 às 11h30 e 13h30 às 17h30
ameplan1@hotmail.com



www.ameplan.com.br

Jornalista: Osvaldir de Souza – RMT 8750
Secretaria da Ameplan: Letícia de Oliveira

• Os artigos publicados neste informativo são de inteira responsabilidade de seus autores.

Impressão: Gráfica Danielli – (54) 3313 6466/ 3045 6466
Periodicidade: Bimestral
Tiragem: 1.000 exemplares

IOT comemora 50 anos

A história da ortopedia em Passo Fundo se mistura com o crescimento da cidade como polo regional de saúde no norte do Rio Grande do Sul. Ao longo das últimas décadas, instituições médicas contribuíram para transformar o município em referência para pacientes de diversas regiões do Estado e também de outros estados brasileiros. Entre esses serviços está o Instituto de Ortopedia e Traumatologia, o IOT, que completou 50 anos de atuação reunindo profissionais, ex-integrantes, parceiros e convidados em um evento comemorativo realizado no sábado, 30 de maio, no espaço da família Biazzi, próximo ao campus da Universidade de Passo Fundo.

A programação celebrou a trajetória construída desde a fundação do instituto e destacou a evolução da ortopedia em áreas como formação médica, tecnologia e procedimentos de alta complexidade. Médicos que participaram da história do IOT lembraram os desafios do início das atividades, o crescimento da instituição e os avanços alcançados ao longo das cinco décadas de funcionamento.

Atualmente o corpo clínico conta com mais de 30 ortopedistas, além de 16 residentes e 15 médicos em treinamento em subespecialidades. O IOT se tornou referência na América Latina em procedimentos robóticos ligados à ortopedia.

Também marcando as 5 décadas do IOT, foi realizado em Passo Fundo, nos dias 18 e 29 de maio, o XIV Congresso Gaúcho de Ortopedia e Traumatologia reuniu grandes nomes da especialidade em uma programação marcada por atualização científica, troca de experiências e conexões que impulsionam o futuro da ortopedia.

O IOT Passo Fundo / HSVP homenageia a SBOT-RS por trazer novamente o congresso para a cidade justamente no ano em que o Instituto completa 50 anos de história.

Um encontro construído com excelência, organização e propósito, à altura dos profissionais de referência nacional e internacional que participam deste importante intercâmbio de conhecimento.

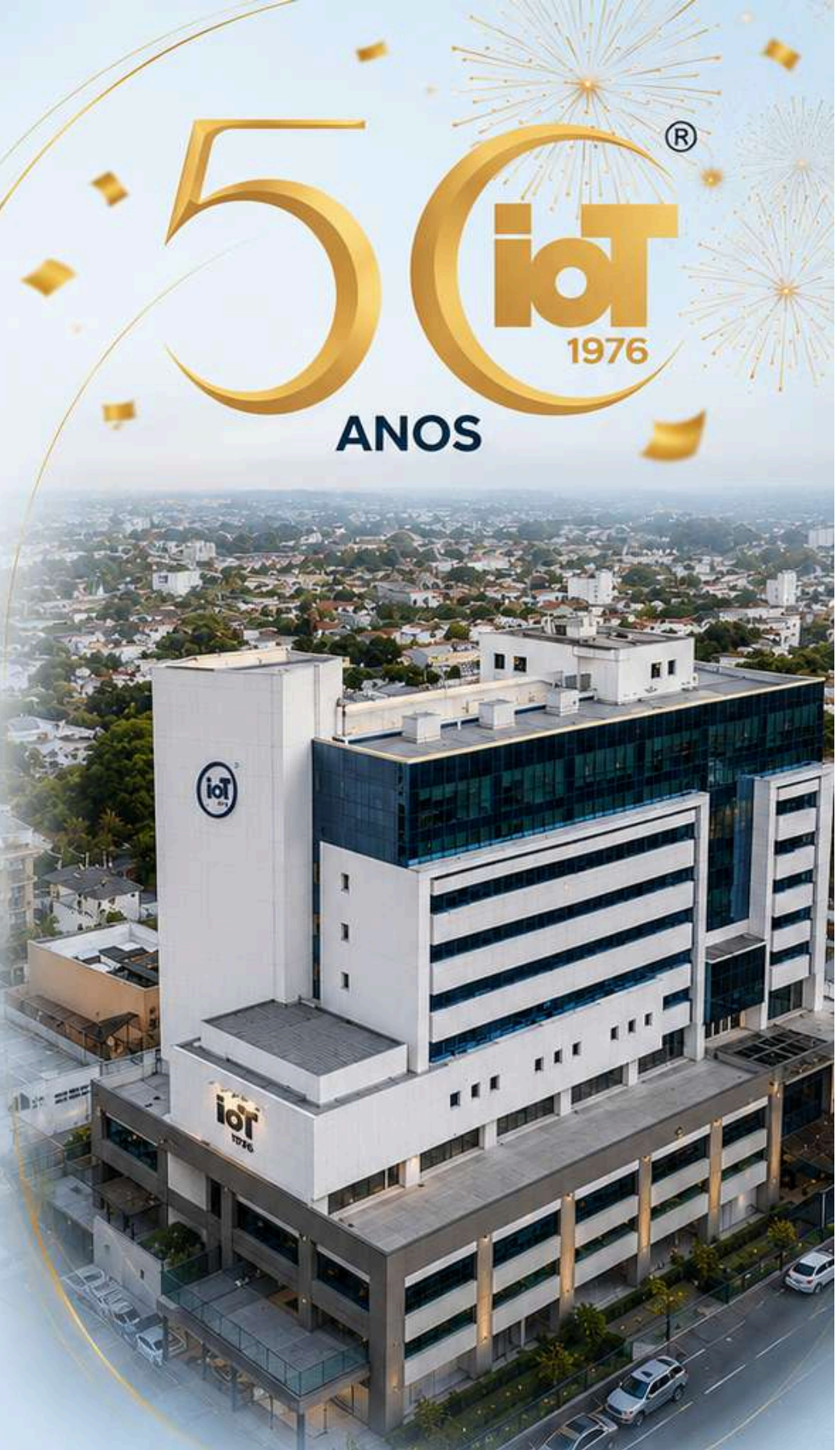

Passo Fundo consolida-se como terceiro maior polo de saúde no sul do país



Passo Fundo com pouco mais de 200 mil habitantes, a saúde se tornou um dos maiores motores da economia. O setor reúne mais de 10 mil empregos formais, atrai investimentos e consolida o município como o terceiro maior polo da Região Sul do Brasil — atrás apenas de Porto Alegre e Curitiba.

Mais do que hospitais, o chamado Complexo Produtivo da Saúde envolve um ecossistema completo: clínicas, laboratórios, serviços de diagnóstico por imagem, indústria de insumos, comércio atacadista e varejista de medicamentos, tecnologia médica, planos de saúde e uma ampla rede de apoio. Essa estrutura atende centenas de municípios e transforma a cidade em referência regional.

Atualmente, nove hospitais estão instalados no município, além de unidades complementares que ampliam a capacidade de atendimento. Pacientes, profissionais, fornecedores e investidores convergem para a cidade, gerando emprego, renda e arrecadação.

Dados do Observatório Econômico da Prefeitura mostram que o setor soma 10.771 empregos formais ativos. Entre 2021 e 2025, o saldo foi positivo em 1.198 novas vagas. O maior crescimento ocorreu nas atividades hospitalares, além da expansão em laboratórios clínicos, instituições de longa permanência para idosos e serviços médicos ambulatoriais.

Em 2025, foram abertas 307 novas empresas ligadas ao complexo da saúde, sendo 303 na área de serviços. As atividades médicas ambulatoriais lideram as aberturas, seguidas por odontologia, psicologia e serviços de urgência. O município conta ainda com 9.225 profissionais com ensino superior completo na área da saúde.